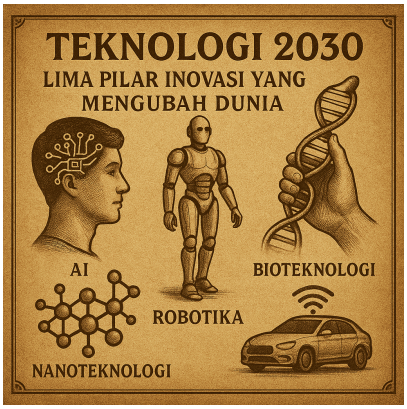

Teknologi 2030: AI, Robotika, Bioteknologi, Nanoteknologi, dan IoT yang Akan Mengubah Dunia

Description

Pendahuluan

Memasuki dekade ketiga abad ke-21, umat manusia dihadapkan pada dinamika perkembangan teknologi yang tidak hanya cepat, tetapi juga bersifat eksponensial. Dunia tidak lagi mengenal fase perubahan bertahap, melainkan melompat dari satu inovasi ke inovasi lain dalam rentang waktu yang sangat singkat.

Perubahan teknologi ini tidak berdiri sendiri. Mereka lahir dari kombinasi antara riset ilmiah, investasi global, dan kebutuhan manusia untuk hidup lebih efisien. Setiap teknologi memunculkan ekosistem baru yang bukan saja mengubah cara kita bekerja, melainkan juga cara berpikir dan berinteraksi dalam kehidupan sehari-hari.

Teknologi juga menjadi kekuatan geopolitik. Negara-negara berlomba bukan hanya dalam bidang ekonomi dan militer, melainkan juga dalam penguasaan teknologi yang menentukan arah peradaban. Siapa yang unggul dalam kecerdasan buatan, bioteknologi, dan nanoteknologi, dialah yang memimpin panggung global.

Namun, perubahan itu tidak serta merta membawa kesejahteraan universal. Ada risiko kesenjangan antara mereka yang memiliki akses pada teknologi mutakhir dengan yang tertinggal. Inilah sebabnya diskusi tentang masa depan teknologi tidak bisa dilepaskan dari isu etika, keadilan sosial, dan regulasi.

Lima teknologi yang disoroti video tersebut adalah: kecerdasan buatan (AI), robotika & otomatisasi, bioteknologi, material baru & nanoteknologi, serta Internet of Things (IoT) dengan konektivitas ultra cepat. Kesemuanya akan saling bertemu (converging) sehingga melahirkan lompatan perubahan yang lebih besar daripada jika berdiri sendiri.

Dalam konteks global, teknologi ini bukan sekadar tren, melainkan fondasi peradaban baru. Kehidupan sehari-hari, mulai dari kesehatan, pendidikan, transportasi, hingga interaksi sosial, akan mengalami

rekonstruksi total. Manusia akan hidup dalam dunia yang semakin terkoneksi, cerdas, dan otomatis.

Esai ini berupaya menganalisis secara mendalam lima teknologi tersebut dengan menggunakan kerangka akademis. Tujuannya bukan hanya menjelaskan peluang, melainkan juga mengungkap potensi risiko yang muncul dari integrasi teknologi.

Dengan pendekatan yang komprehensif, kita akan memahami bahwa 2030 bukanlah titik akhir, melainkan awal dari sebuah fase baru peradaban manusia, di mana batas antara biologi, teknologi, dan digital semakin kabur.

Revolusi Teknologi Abad ke-21

Revolusi teknologi yang kita saksikan saat ini berbeda dari revolusi-revolusi sebelumnya. Pada masa Revolusi Industri abad ke-18, mesin uap menjadi penggerak utama. Lalu pada abad ke-20, listrik, telekomunikasi, dan komputer menciptakan transformasi global. Tetapi abad ke-21 ditandai oleh kecepatan dan skala perubahan yang tidak memiliki preseden. Inovasi bukan hanya memperbaiki cara lama, melainkan menciptakan sistem dan struktur baru yang sepenuhnya menggantikan model lama.

Revolusi ini ditopang oleh konsep eksponensialitas. Jika pada masa lalu teknologi berkembang secara linear, kini pertumbuhannya melonjak berlipat ganda dalam rentang waktu yang semakin singkat. Kecerdasan buatan, misalnya, tidak hanya berkembang lebih cepat dari perkiraan, tetapi juga memunculkan dampak sosial-ekonomi yang masif. Setiap peningkatan daya komputasi dan algoritma menghasilkan kemampuan baru yang mempercepat proses transformasi.

Selain faktor kecepatan, revolusi abad ke-21 juga ditandai oleh integrasi lintas disiplin. Biologi tidak lagi berdiri sendiri, tetapi bertemu dengan teknologi digital. Fisika material bersinggungan dengan komputasi kuantum. Teknologi komunikasi berpadu dengan big data dan machine learning. Perpaduan ini menciptakan sinergi yang menghasilkan inovasi tak terduga.

Salah satu ciri khas revolusi teknologi kontemporer adalah sifatnya yang disruptif. Disrupsi terjadi ketika teknologi baru menghapus fungsi lama dan mendesain ulang pola kehidupan. Transportasi daring, e-commerce, dan pembayaran digital adalah contoh nyata bagaimana inovasi mengubah fondasi ekonomi tradisional. Pada 2030, disrupsi semacam ini diperkirakan akan lebih luas, menyentuh sektor kesehatan, pendidikan, pertanian, bahkan pemerintahan.

Revolusi ini juga berimplikasi pada geopolitik. Persaingan antarnegara tidak lagi semata-mata ditentukan oleh jumlah tentara atau cadangan energi, melainkan oleh kemampuan menguasai teknologi strategis. Negara yang unggul dalam AI, bioteknologi, dan nanoteknologi otomatis memperoleh posisi tawar yang lebih tinggi dalam politik internasional.

Dalam dimensi sosial, revolusi teknologi menghadirkan tantangan besar. Otomatisasi pekerjaan dapat menyingkirkan jutaan pekerja dari pasar kerja tradisional, sementara tidak semua orang siap beradaptasi dengan keterampilan baru. Perubahan ini berpotensi memperlebar jurang ketimpangan antara mereka yang menguasai teknologi dan mereka yang tidak.

Namun, revolusi ini juga membawa peluang luar biasa. Teknologi mampu membantu mengatasi persoalan global, mulai dari perubahan iklim hingga krisis kesehatan. Dengan memanfaatkan inovasi

secara tepat, manusia dapat menciptakan solusi yang sebelumnya hanya ada dalam imajinasi. Tantangannya adalah bagaimana memastikan bahwa teknologi tersebut digunakan untuk kepentingan seluruh umat manusia, bukan hanya segelintir pihak.

Karena itu, memahami revolusi teknologi abad ke-21 berarti menyadari bahwa kita sedang berada di persimpangan sejarah. Pilihan yang diambil saat ini—baik oleh pemerintah, korporasi, maupun masyarakat—akan menentukan apakah teknologi menjadi jembatan menuju kesejahteraan global atau justru jurang yang memperlebar kesenjangan sosial dan ekonomi.

Kecerdasan Buatan (AI) sebagai Otak Baru Peradaban

Kecerdasan buatan (AI) kini menjadi simbol dari pergeseran paling fundamental dalam peradaban manusia. Jika pada masa lalu manusia menciptakan alat untuk mempercepat tenaga fisik, kini manusia menciptakan mesin yang mampu meniru, bahkan melampaui, kecerdasan otak. AI tidak hanya berhenti pada algoritma sederhana untuk pengenalan pola, tetapi telah berkembang menjadi sistem kompleks yang bisa belajar, beradaptasi, dan mengambil keputusan secara mandiri. Kecepatan pertumbuhannya begitu luar biasa hingga membuat banyak pakar meyakini bahwa AI akan menjadi otak baru peradaban pada 2030.

Perkembangan AI ditopang oleh tiga fondasi utama: data besar (big data), peningkatan daya komputasi, dan algoritma pembelajaran mesin. Kombinasi ketiganya menghasilkan mesin yang mampu mengurai informasi dalam jumlah masif, menemukan pola tersembunyi, dan menawarkan solusi yang sebelumnya mustahil dilakukan manusia dalam waktu singkat. Fenomena ini terlihat jelas dalam bidang kesehatan, di mana AI kini dapat mendiagnosis penyakit dengan tingkat akurasi lebih tinggi dibanding dokter spesialis.

Kekuatan AI juga terletak pada kemampuannya untuk beradaptasi lintas bidang. Dalam sektor keuangan, AI digunakan untuk mendeteksi potensi kecurangan dan memprediksi fluktuasi pasar. Di dunia transportasi, ia menjadi otak di balik kendaraan otonom. Dalam ranah pendidikan, AI dipakai untuk menciptakan pembelajaran adaptif yang sesuai dengan kecepatan dan gaya belajar setiap siswa. Dengan demikian, AI tidak hanya menjadi alat, tetapi juga mitra yang merevolusi sistem.

Namun, AI bukan tanpa risiko. Salah satu tantangan terbesar adalah bias algoritmik. Karena AI belajar dari data, maka ia juga mewarisi ketidakadilan yang ada dalam data tersebut. Misalnya, algoritma rekrutmen dapat mengabaikan kandidat tertentu karena bias gender atau etnis. Risiko lain adalah konsentrasi kekuasaan: perusahaan raksasa yang menguasai AI dapat memonopoli informasi dan mengendalikan pasar dengan skala yang belum pernah terjadi sebelumnya.

AI juga menghadirkan dilema etis mengenai batasan peran mesin dalam kehidupan manusia. Apakah keputusan medis yang menyangkut hidup dan mati seharusnya boleh diambil oleh algoritma? Bagaimana jika AI digunakan dalam peperangan dengan kemampuan memilih target dan menembakkan senjata secara otonom? Pertanyaan-pertanyaan ini menuntut regulasi ketat agar AI tetap menjadi alat yang melayani kemanusiaan, bukan sebaliknya.

Dari perspektif geopolitik, AI telah menjadi ajang perlombaan global. Amerika Serikat dan Tiongkok, misalnya, bersaing ketat untuk mendominasi riset dan aplikasi AI. Dominasi dalam teknologi ini berarti kekuasaan dalam ekonomi, keamanan, dan diplomasi. Negara yang gagal berinvestasi dalam AI

berisiko menjadi penonton dalam percaturan global yang ditentukan oleh mereka yang unggul.

Meski demikian, peluang yang ditawarkan AI sangat besar. Teknologi ini dapat membantu mengatasi persoalan mendesak seperti perubahan iklim, kelangkaan energi, dan krisis kesehatan global. Dengan analisis data yang mendalam, AI mampu merancang strategi mitigasi bencana, memprediksi pola penyebaran penyakit, dan meningkatkan efisiensi energi dalam skala masif. Potensi ini menunjukkan bahwa AI, bila diarahkan dengan benar, bisa menjadi pilar peradaban baru yang berkeadilan.

Akhirnya, kecerdasan buatan bukan sekadar teknologi, tetapi paradigma baru. Ia mengubah cara manusia memahami pengetahuan, mengambil keputusan, dan membangun masa depan. Tahun 2030 diproyeksikan sebagai titik kulminasi di mana AI tidak lagi dipandang sebagai teknologi asing, melainkan bagian tak terpisahkan dari kehidupan sehari-hari. Di titik itu, manusia akan benar-benar hidup berdampingan dengan otak digital yang diciptakannya sendiri.

Robotika & Otomatisasi: Era Kolaborasi Manusia-Mesin

Robotika dan otomatisasi kini menjadi penanda utama perubahan lanskap kerja dan industri global. Jika dulu robot hanya terbatas pada mesin-mesin besar di pabrik otomotif, kini mereka semakin cerdas, fleksibel, dan mampu beradaptasi dalam berbagai konteks. Robot modern tidak hanya bekerja dalam ruang terbatas yang steril, melainkan sudah masuk ke rumah tangga, layanan kesehatan, hingga ruang publik. Transformasi ini menandai dimulainya era baru di mana manusia dan mesin bekerja secara kolaboratif.

Otomatisasi dalam industri telah mengubah pola produksi secara mendasar. Dengan hadirnya robot yang mampu bekerja 24 jam tanpa henti, proses manufaktur menjadi lebih efisien, presisi meningkat, dan biaya produksi dapat ditekan. Teknologi ini juga memungkinkan personalisasi produk dalam skala massal, sesuatu yang sebelumnya dianggap mustahil. Pada tahun 2030, pabrik-pabrik cerdas dengan sistem otomatisasi penuh diprediksi akan menjadi standar, bukan lagi pengecualian.

Robotika juga membawa dampak signifikan dalam bidang kesehatan. Kehadiran robot bedah dengan presisi tinggi memungkinkan operasi yang lebih aman dan minim risiko. Di sisi lain, robot perawat digunakan untuk membantu lansia, memberikan obat, atau memantau kondisi vital pasien secara real time. Dalam situasi pandemi, robot berfungsi sebagai agen penting untuk desinfeksi, distribusi makanan, dan mengurangi kontak manusia yang berisiko.

Selain di sektor formal, otomatisasi juga merambah ke kehidupan sehari-hari. Robot rumah tangga seperti penyedot debu pintar, asisten virtual, dan perangkat dapur otomatis kini semakin umum. Kehadiran mereka membebaskan manusia dari pekerjaan repetitif dan memberi lebih banyak waktu untuk aktivitas yang bersifat kreatif, edukatif, atau rekreatif. Transformasi ini memperlihatkan bagaimana otomatisasi mengubah cara kita menjalani kehidupan sehari-hari.

Namun, era robotika juga membawa tantangan besar, terutama pada lapangan kerja. Jutaan pekerjaan konvensional berpotensi tergantikan oleh mesin. Sektor-sektor seperti logistik, administrasi, dan layanan dasar menjadi yang paling rentan. Meski demikian, perubahan ini juga menciptakan pekerjaan baru yang berhubungan dengan desain, pemeliharaan, dan pengembangan sistem robotik. Persoalannya, transisi menuju pekerjaan baru memerlukan keterampilan yang berbeda, sehingga pendidikan dan pelatihan menjadi kunci utama.

Kolaborasi manusia-mesin menjadi konsep penting dalam era baru ini. Robot tidak lagi dipandang sebagai pengganti manusia sepenuhnya, tetapi sebagai mitra kerja. Di banyak pabrik modern, manusia bekerja berdampingan dengan robot kolaboratif (cobots) yang dirancang untuk mendukung, bukan menyingkirkan, tenaga manusia. Kolaborasi ini memungkinkan produktivitas meningkat tanpa mengorbankan fleksibilitas dan kreativitas manusia.

Dari perspektif sosial, robotika menimbulkan pertanyaan tentang nilai kerja dan identitas manusia. Jika sebagian besar pekerjaan fisik diambil alih robot, apa yang tersisa sebagai ciri khas manusia dalam masyarakat? Pertanyaan ini menuntut refleksi filosofis mengenai makna kerja, kreativitas, dan kontribusi manusia dalam era digital. Jawaban atas pertanyaan ini akan menentukan arah kebijakan sosial dan ekonomi di masa depan.

Akhirnya, robotika dan otomatisasi menghadirkan dilema ganda: antara peluang untuk membebaskan manusia dari pekerjaan berat dan risiko memperbesar kesenjangan sosial. Jika dikelola dengan visi yang jelas, robot dapat menjadi mitra yang memperkaya peradaban. Tetapi tanpa regulasi, sistem pendidikan adaptif, dan distribusi manfaat yang adil, era robotika bisa melahirkan krisis sosial. Oleh karena itu, 2030 akan menjadi ujian penting bagi kemampuan manusia dalam mengelola kolaborasi dengan mesin yang diciptakannya sendiri.

Bioteknologi & Rekayasa Genetik: Memperpanjang Kehidupan

Bioteknologi kini menjadi salah satu bidang paling revolusioner yang menjanjikan perubahan mendasar dalam cara manusia memahami tubuh dan kehidupannya. Dengan kemajuan dalam rekayasa genetika, terapi sel, dan manipulasi DNA, manusia tidak lagi hanya berusaha mengobati penyakit, tetapi juga berupaya mencegah dan bahkan memperbaiki kelemahan biologis sejak dari akarnya. Pada tahun 2030, bioteknologi diprediksi akan berada di garis depan upaya memperpanjang umur manusia sekaligus meningkatkan kualitas hidup.

Rekayasa genetik, khususnya melalui teknologi seperti CRISPR-Cas9, telah membuka kemungkinan yang sebelumnya hanya ada dalam fiksi ilmiah. Para ilmuwan kini dapat memotong, mengganti, dan memperbaiki bagian tertentu dari genom manusia dengan tingkat akurasi yang tinggi. Potensi ini berarti penyakit genetik bawaan, seperti fibrosis kistik atau anemia sel sabit, dapat diatasi sejak dini. Lebih jauh, rekayasa genetik juga memungkinkan peningkatan sifat tertentu, seperti ketahanan terhadap virus atau kemampuan metabolisme yang lebih efisien.

Selain pengobatan, bioteknologi juga menyasar bidang penuaan. Konsep memperlambat atau bahkan membalikkan proses penuaan semakin menjadi topik penelitian utama. Studi tentang telomer, regenerasi sel, dan terapi anti-penuaan menunjukkan bahwa usia biologis manusia dapat dipengaruhi secara signifikan. Jika penelitian ini berhasil diterapkan secara luas, manusia pada tahun 2030 bisa hidup lebih lama dengan kondisi tubuh yang tetap bugar.

Bidang kesehatan masyarakat juga mendapatkan keuntungan besar dari bioteknologi. Vaksin berbasis mRNA, yang menjadi sorotan dalam pandemi COVID-19, hanyalah awal dari revolusi ini. Vaksin generasi berikutnya diperkirakan akan lebih cepat diproduksi, lebih aman, dan lebih efektif dalam menghadapi berbagai penyakit menular. Dengan demikian, bioteknologi tidak hanya menyelamatkan nyawa individu, tetapi juga menjaga ketahanan kesehatan global.

Namun, kemajuan ini tidak bebas dari kontroversi. Rekayasa genetik manusia menimbulkan pertanyaan etis yang sulit dijawab: sampai sejauh mana manusia boleh mengubah kodrat biologisnya? Apakah pantas jika teknologi digunakan untuk menciptakan “desain bayi” dengan memilih sifat tertentu, seperti warna mata atau tingkat kecerdasan? Kekhawatiran lain adalah kemungkinan teknologi ini hanya bisa diakses kalangan kaya, sehingga memperlebar jurang ketidaksetaraan biologis di masyarakat.

Bioteknologi juga memiliki dampak besar di luar kesehatan manusia. Dalam bidang pertanian, misalnya, tanaman hasil rekayasa genetik (GMO) mampu menghasilkan panen lebih banyak, tahan terhadap hama, dan membutuhkan lebih sedikit air. Dengan populasi dunia yang terus meningkat, teknologi ini dapat menjadi solusi untuk krisis pangan global. Meski demikian, perdebatan tentang keamanan dan dampak jangka panjang GMO masih berlangsung, menuntut penelitian dan regulasi yang lebih ketat.

Dalam perspektif geopolitik, negara yang menguasai bioteknologi akan memiliki keunggulan strategis. Penguasaan teknologi medis, pangan, dan rekayasa biologis memberikan kontrol terhadap aspek paling mendasar kehidupan manusia. Tidak heran jika negara-negara besar kini berlomba-lomba berinvestasi dalam riset bioteknologi, baik melalui universitas, laboratorium swasta, maupun perusahaan raksasa di sektor farmasi.

Pada akhirnya, bioteknologi dan rekayasa genetik menawarkan janji besar untuk memperpanjang umur dan meningkatkan kualitas hidup manusia. Namun, keberhasilan teknologi ini bukan hanya ditentukan oleh kecanggihan sains, melainkan juga oleh kebijaksanaan manusia dalam mengatur penggunaannya. Jika dikelola dengan adil dan etis, bioteknologi bisa menjadi tonggak utama peradaban 2030. Jika sebaliknya, ia bisa melahirkan dunia yang penuh ketidaksetaraan biologis dan konflik moral yang sulit dihindari.

Material Baru & Nanoteknologi: Fondasi Inovasi Fisik

Nanoteknologi memungkinkan manusia memanipulasi materi pada skala atom dan molekul. Kemampuan ini menghadirkan kemungkinan menciptakan material dengan sifat yang sebelumnya tidak ada di alam. Misalnya, grafena—material supertipis yang seratus kali lebih kuat dari baja—berpotensi merevolusi industri energi, transportasi, dan komunikasi. Dengan nanoteknologi, manusia tidak lagi hanya menggunakan alam, tetapi benar-benar merancang ulang sifat dasar materi sesuai kebutuhan.

Dalam bidang energi, material baru menjadi solusi untuk tantangan keberlanjutan. Baterai berbasis nanomaterial menawarkan kapasitas penyimpanan yang jauh lebih tinggi dan waktu pengisian yang lebih singkat. Panel surya dengan lapisan nano memungkinkan penyerapan cahaya lebih efisien, bahkan dalam kondisi minim sinar matahari. Inovasi ini tidak hanya memperkuat ketahanan energi, tetapi juga mendukung transisi menuju dunia yang bebas dari ketergantungan pada bahan bakar fosil.

Sektor kesehatan juga mendapat keuntungan besar dari nanoteknologi. Obat-obatan yang dikemas dalam nanopartikel mampu menargetkan sel tertentu dalam tubuh, sehingga efek samping dapat diminimalisasi. Nanobot, atau robot berukuran nano, sedang diteliti untuk melakukan perbaikan jaringan tubuh dari dalam, seperti membersihkan penyumbatan pembuluh darah atau memperbaiki kerusakan sel. Teknologi ini membuka jalan bagi pengobatan presisi yang lebih efektif dan aman.

Dalam dunia manufaktur, material pintar sedang menjadi fokus riset. Material yang mampu merespons rangsangan eksternal—seperti suhu, tekanan, atau cahaya—dapat digunakan untuk membuat bangunan yang beradaptasi dengan lingkungan atau pakaian yang menyesuaikan diri dengan cuaca. Inovasi ini tidak hanya memberi kenyamanan, tetapi juga efisiensi energi yang signifikan. Dunia arsitektur dan desain akan mengalami revolusi ketika bangunan menjadi entitas hidup yang dapat berinteraksi dengan lingkungannya.

Meski menjanjikan, nanoteknologi juga membawa potensi risiko. Karena ukurannya yang sangat kecil, partikel nano dapat masuk ke dalam tubuh manusia dan lingkungan dengan cara yang belum sepenuhnya dipahami. Ada kekhawatiran bahwa paparan jangka panjang dapat menimbulkan dampak kesehatan yang serius. Oleh karena itu, regulasi dan penelitian mendalam sangat diperlukan untuk memastikan keamanan penggunaannya.

Selain itu, aspek geopolitik juga tidak bisa diabaikan. Material baru dengan sifat unggul berpotensi memberikan keunggulan militer dan ekonomi. Negara-negara yang mampu menguasai nanoteknologi akan memiliki posisi tawar yang kuat dalam percaturan global. Karena itu, riset material sering kali ditempatkan dalam kategori strategis yang dijaga ketat kerahasiaannya.

Material baru juga mengubah paradigma pembangunan berkelanjutan. Dengan material ringan namun kuat, transportasi bisa lebih hemat energi. Dengan material yang dapat didaur ulang atau biodegradable, limbah industri bisa ditekan. Dengan demikian, nanoteknologi tidak hanya mendukung inovasi, tetapi juga menawarkan solusi bagi krisis lingkungan yang semakin mendesak.

Akhirnya, material baru dan nanoteknologi dapat dipandang sebagai fondasi fisik peradaban 2030. Mereka menyediakan infrastruktur tak kasatmata yang menopang inovasi lain, mulai dari AI hingga bioteknologi. Masa depan akan sangat bergantung pada kemampuan manusia merancang dan mengendalikan sifat materi pada tingkat paling mendasar. Jika dikelola dengan bijaksana, nanoteknologi dapat membuka pintu menuju era baru peradaban yang lebih efisien, berkelanjutan, dan manusiawi.

Internet of Things & Konektivitas Ultra Cepat: Dunia yang Terkoneksi Total

Internet of Things (IoT) menjadi salah satu tonggak utama dalam membentuk peradaban digital abad ke-21. Konsepnya sederhana, yakni menghubungkan berbagai benda ke internet agar dapat saling berkomunikasi. Namun, dampaknya sangat luas, karena hampir semua aspek kehidupan manusia bisa menjadi bagian dari jaringan digital. Mulai dari jam tangan pintar yang memantau kesehatan, sensor di lahan pertanian, hingga kendaraan otonom di jalan raya, semuanya menciptakan ekosistem baru yang tak pernah terbayangkan sebelumnya.

Kekuatan IoT terletak pada data. Setiap perangkat yang terhubung menghasilkan informasi yang dapat dianalisis untuk meningkatkan efisiensi dan kualitas hidup. Misalnya, sensor rumah pintar dapat mengatur suhu ruangan secara otomatis sesuai preferensi penghuninya, atau sistem transportasi kota dapat menyesuaikan lampu lalu lintas berdasarkan kepadatan jalan. Data yang terkumpul dari jutaan perangkat ini memungkinkan pengambilan keputusan yang lebih cepat, akurat, dan adaptif.

Konektivitas ultra cepat, seperti jaringan 5G dan kelak 6G, menjadi fondasi bagi perkembangan IoT. Tanpa kecepatan tinggi dan latensi rendah, komunikasi antarperangkat akan terhambat. Dengan adanya jaringan yang mampu mentransfer data dalam hitungan milidetik, interaksi real time antar mesin dan manusia menjadi kenyataan. Teknologi ini membuka jalan bagi aplikasi canggih, termasuk telemedicine, realitas virtual, dan kendaraan tanpa pengemudi.

IoT juga merevolusi dunia industri. Konsep *Industry 4.0* lahir dari integrasi IoT dengan otomatisasi, big data, dan kecerdasan buatan. Pabrik cerdas memanfaatkan sensor untuk memantau mesin, mengurangi kerusakan, dan mengoptimalkan proses produksi. Hasilnya adalah efisiensi tinggi, biaya operasional lebih rendah, dan kemampuan beradaptasi dengan permintaan pasar secara instan. Transformasi ini tidak hanya menguntungkan korporasi besar, tetapi juga memberi peluang bagi perusahaan kecil untuk bersaing dengan model bisnis baru.

Namun, perkembangan IoT tidak lepas dari tantangan serius, terutama dalam hal privasi dan keamanan data. Dengan miliaran perangkat yang terhubung, risiko peretasan meningkat drastis. Perangkat rumah tangga seperti kamera pintar atau asisten suara bisa menjadi pintu masuk bagi kejahatan siber. Oleh karena itu, pengembangan IoT harus diiringi dengan sistem keamanan yang kuat agar tidak mengancam keselamatan individu maupun stabilitas sosial.

Dari perspektif sosial, IoT menjanjikan kualitas hidup yang lebih baik. Kota pintar dengan sistem transportasi efisien, layanan publik berbasis data, dan energi yang lebih hemat akan menciptakan lingkungan urban yang lebih nyaman dan berkelanjutan. Di pedesaan, IoT dapat membantu petani meningkatkan hasil panen dengan memanfaatkan sensor kelembaban tanah atau sistem irigasi otomatis. Dengan demikian, IoT tidak hanya relevan untuk kota besar, tetapi juga untuk pembangunan wilayah terpencil.

Di sisi lain, ada potensi ketergantungan yang berlebihan pada IoT. Jika semua aspek kehidupan dikendalikan oleh sistem digital, kerusakan jaringan atau serangan siber bisa menimbulkan kekacauan. Bayangkan jika seluruh sistem transportasi kota lumpuh karena gangguan koneksi, atau rumah sakit tidak bisa mengakses data pasien akibat serangan peretas. Risiko ini menunjukkan perlunya strategi cadangan dan kesiapan menghadapi krisis dalam masyarakat hiper-konektif.

Akhirnya, IoT dan konektivitas ultra cepat menjadi simbol dunia yang sepenuhnya terkoneksi. Tahun 2030 diproyeksikan sebagai era di mana miliaran perangkat bekerja dalam harmoni digital, menciptakan ekosistem yang lebih efisien, adaptif, dan cerdas. Pertanyaannya bukan lagi apakah kita akan hidup dalam dunia IoT, melainkan bagaimana kita memastikan dunia itu aman, adil, dan benar-benar meningkatkan kualitas hidup manusia secara menyeluruh.

Dampak Sosial, Ekonomi, Politik, dan Tantangan Etika Teknologi

Integrasi teknologi ke dalam kehidupan manusia membawa dampak sosial yang sangat luas. Kehidupan sehari-hari tidak lagi sekadar bergantung pada interaksi antarindividu, melainkan juga melibatkan interaksi dengan mesin cerdas dan sistem otomatis. Hal ini mengubah cara manusia memahami identitas diri, membangun komunitas, dan menjalani aktivitas sosial. Media digital menciptakan ruang baru yang membaurkan batas antara realitas dan virtualitas, sehingga menuntut

masyarakat untuk mengembangkan norma sosial yang sesuai dengan era digital.

Dalam bidang ekonomi, teknologi menciptakan peluang dan tantangan secara bersamaan. Model bisnis tradisional tergantikan oleh sistem berbasis data, e-commerce, dan ekonomi berbagi. Sementara itu, otomatisasi menggeser jutaan pekerjaan manual, meski di sisi lain membuka peluang baru dalam sektor teknologi informasi, analisis data, dan rekayasa sistem. Transformasi ini menuntut adanya investasi besar dalam pendidikan dan pelatihan ulang agar pekerja mampu beradaptasi dengan lanskap ekonomi baru.

Perubahan pola kerja akibat teknologi juga berdampak pada struktur sosial. Generasi muda mungkin lebih cepat beradaptasi dengan pekerjaan berbasis digital, tetapi generasi yang lebih tua bisa tertinggal. Hal ini menimbulkan ketimpangan antar kelompok usia dan kelas sosial. Jika tidak dikelola dengan baik, jurang digital dapat memperlebar kesenjangan ekonomi, menimbulkan frustrasi sosial, bahkan memicu instabilitas politik.

Dari perspektif politik global, teknologi telah menjadi sumber kekuatan baru. Negara-negara yang menguasai AI, bioteknologi, dan nanoteknologi tidak hanya mendominasi ekonomi, tetapi juga memiliki keunggulan strategis dalam pertahanan dan diplomasi. Rivalitas antara Amerika Serikat dan Tiongkok dalam penguasaan AI menunjukkan betapa teknologi kini setara dengan senjata strategis. Negara-negara lain berisiko tertinggal dan hanya menjadi pasar pasif jika tidak mampu mengembangkan teknologi mereka sendiri.

Namun, integrasi teknologi juga menimbulkan dilema etis yang kompleks. Isu privasi menjadi salah satu perhatian utama. IoT dan big data mengumpulkan informasi personal dalam jumlah masif, sehingga potensi penyalahgunaan sangat besar. Kasus kebocoran data dan manipulasi opini publik dalam pemilu membuktikan bahwa teknologi dapat digunakan tidak hanya untuk kemajuan, tetapi juga untuk mengontrol dan mengeksploitasi masyarakat.

Selain privasi, tantangan etis juga muncul dalam konteks kecerdasan buatan. Bagaimana jika AI membuat keputusan medis yang menyangkut hidup dan mati? Apakah robot bersenjata boleh diberi kewenangan memilih target dalam perang? Pertanyaan-pertanyaan semacam ini menuntut kejelasan hukum dan standar etis internasional. Tanpa regulasi yang jelas, teknologi berpotensi melampaui kendali manusia.

Kerangka hukum dan regulasi global masih tertinggal jauh dari kecepatan perkembangan teknologi. Banyak inovasi lahir lebih cepat daripada aturan yang bisa mengaturnya. Misalnya, bioteknologi sudah mampu melakukan editing gen, sementara regulasi internasional masih terjebak pada perdebatan moral. Ketidakseimbangan ini menciptakan ruang abu-abu yang berisiko dimanfaatkan oleh pihak-pihak tertentu untuk kepentingan sempit.

Akhirnya, integrasi teknologi dalam masyarakat tidak hanya membawa peluang besar, tetapi juga tantangan serius dalam bidang sosial, ekonomi, politik, etika, dan hukum. Masa depan teknologi akan sangat ditentukan oleh sejauh mana manusia mampu menciptakan regulasi yang adil, transparan, dan berkelanjutan. Jika berhasil, 2030 bisa menjadi awal dari peradaban baru yang inklusif dan beretika. Namun, jika gagal, teknologi bisa menjadi instrumen ketidakadilan, konflik, dan krisis yang sulit dikendalikan.

Kesimpulan: Menuju 2030 dan Seterusnya

Perjalanan menuju tahun 2030 adalah perjalanan menuju dunia yang sepenuhnya baru. Lima teknologi utama—kecerdasan buatan, robotika, bioteknologi, material baru, serta Internet of Things—bukan lagi sekadar wacana futuristik, tetapi kenyataan yang sudah kita masuki. Masing-masing teknologi memiliki kekuatan besar, namun dampak sejati lahir dari pertemuan mereka. Sinergi antar bidang inilah yang melahirkan transformasi menyeluruh, mengubah cara kita bekerja, hidup, dan berinteraksi.

Kesimpulan utama yang bisa ditarik adalah bahwa teknologi tidak lagi berdiri sebagai pelengkap, melainkan menjadi fondasi peradaban. AI menjadi otak baru yang mengolah data dan pengetahuan, robotika menjadi tangan yang bekerja tanpa henti, bioteknologi menjadi tubuh yang dapat dimodifikasi, nanoteknologi menjadi fondasi fisik yang kuat, dan IoT menjadi jaringan saraf yang menghubungkan segalanya. Tahun 2030 akan memperlihatkan bagaimana peradaban manusia dibangun di atas fondasi teknologi ini.

Namun, potensi besar ini selalu diiringi risiko yang sama besarnya. Kesenjangan sosial, bias algoritmik, ancaman privasi, serta ketidakpastian hukum adalah bayangan yang terus menghantui. Apabila teknologi hanya dikuasai segelintir pihak, dunia bisa terjerumus ke dalam bentuk baru ketidakadilan. Alih-alih menciptakan kesejahteraan, teknologi bisa menjadi instrumen dominasi dan kontrol yang mengekang kebebasan manusia.

Kesimpulan lain yang harus ditekankan adalah perlunya visi moral dan etis yang kuat. Teknologi adalah alat, dan alat hanya sebaik tangan yang menggunakannya. Maka, pembentukan kerangka etika global, pendidikan kritis, serta partisipasi publik dalam pengambilan keputusan terkait teknologi menjadi hal yang mendesak. Tanpa hal ini, inovasi bisa berkembang tanpa arah, merusak lebih banyak daripada membangun.

Dalam perspektif geopolitik, 2030 akan menandai babak baru rivalitas antar negara. Perebutan dominasi teknologi bisa memperkuat blok-blok politik global. Namun, skenario lain juga mungkin terjadi: teknologi menjadi jembatan kolaborasi antar bangsa untuk menyelesaikan masalah bersama, seperti krisis iklim, kelaparan, dan penyakit global. Pilihan antara kompetisi destruktif dan kolaborasi konstruktif akan menentukan arah sejarah manusia.

Bagi masyarakat, kesimpulan penting adalah perlunya adaptasi berkelanjutan. Pendidikan harus dirancang ulang agar sesuai dengan kebutuhan dunia yang digerakkan oleh teknologi. Pekerja perlu membekali diri dengan keterampilan baru, sementara generasi muda perlu dipersiapkan untuk menghadapi dunia yang terus berubah. Ketahanan sosial bukan hanya bergantung pada kebijakan pemerintah, tetapi juga pada kesadaran kolektif masyarakat untuk beradaptasi.

Esai ini juga menegaskan bahwa 2030 bukanlah titik akhir, melainkan titik awal. Setelah dekade itu, teknologi akan terus berkembang dengan kecepatan yang lebih besar lagi. Apa yang hari ini kita anggap luar biasa mungkin akan menjadi hal biasa dalam waktu singkat. Oleh karena itu, membangun fondasi etis, sosial, dan hukum sejak sekarang menjadi investasi terpenting bagi masa depan.

Akhirnya, menuju 2030 dan seterusnya, umat manusia dihadapkan pada pilihan eksistensial. Apakah kita akan membiarkan teknologi membentuk kita tanpa arah, ataukah kita yang akan membimbing teknologi menuju masa depan yang adil, berkelanjutan, dan manusiawi? Jawaban atas pertanyaan ini akan menentukan apakah abad ke-21 menjadi abad keemasan kemanusiaan atau justru awal dari

krisis peradaban.